



São Tomé e Príncipe

Inquérito aos Indicadores Múltiplos 2014

Principais Resultados

Julho, 2015



ÍNDICE

SÃO TOME E PRÍNCIPE (MICS5) EM POUCAS PALAVRAS	4
MORTALIDADE DAS CRIANÇAS	5
NUTRIÇÃO.....	6
SAÚDE DA CRIANÇA	8
ÁGUA E SANEAMENTO.....	11
SAÚDE REPRODUTIVA.....	12
DESENVOLVIMENTO INFANTIL	15
ALFABETIZAÇÃO E INSTRUÇÃO	15
PROTECÇÃO DA CRIANÇA.....	17
VIH/SIDA E COMPORTAMENTO SEXUAL.....	19
ACESSO A COMUNICAÇÃO SOCIAL E USO DE TIC.....	21
BEM-ESTAR SUBJECTIVO	21
CONSUMO DE TABACO E ÁLCOOL	22
NOTAS	23

O Inquérito aos Indicadores Múltiplos (MICS) em São Tomé e Príncipe foi realizado em 2014 pelo Instituto Nacional de Estatística (INE) de São Tomé e Príncipe em colaboração com o projeto PNUD/Fundo Global, no âmbito do programa global MICS. Foi concedido apoio técnico pelo Fundo das Nações Unidas para a Infância (UNICEF). A UNICEF, o PNUD, e o Governo da República Democrática de São Tomé e Príncipe concederam apoio financeiro.

O programa global MICS foi desenvolvido pela UNICEF nos anos 1990 como um programa internacional de inquérito aos agregados familiares para recolher dados internacionalmente comparáveis numa vasta gama de indicadores sobre a situação das crianças e das mulheres. O inquérito MICS mede indicadores chave que permitem aos países dispor de dados para utilização em políticas e programas e monitorizar os progressos a nível dos Objetivos de Desenvolvimento do Milénio (ODMs) e de outros compromissos internacionais.

O objetivo deste relatório é facilitar a divulgação oportuna e o uso dos resultados do MICS em São Tomé e Príncipe antes da publicação das tabelas completas e do relatório final do inquérito que conterá informações detalhadas sobre todas as constatações do inquérito por várias características demográficas, sociais, económicas e culturais. Espera-se publicar o relatório final em 2015.

Não se espera que os resultados apresentados neste relatório mudem e são considerados finais. Para mais informações sobre indicadores e a análise realizada no relatório final completo, consulte mics.unicef.org.

Citação sugerida:

Instituto Nacional de Estatística (INE) e Unicef, 2015. *Inquérito de Indicadores Múltiplos, São Tomé e Príncipe, MICS-STP, 2014, Principais Resultados*. São Tomé, São Tomé e Príncipe, INE e UNICEF.

INQUÉRITO AOS INDICADORES MÚLTIPLOS DE SÃO TOME E PRÍNCIPE (MICS5) EM POUCAS PALAVRAS

Implementação do inquérito			
Base de amostragem	2012, Recenseamento Geral da população e Habitação	Questionários	Agregado Mulheres (idade 15-49) Homens (idade 15-49) Crianças <5 anos
- Actualizada	Janeiro, 2014		
Formação dos entrevistadores	Fevereiro, 2014	Trabalho de campo	Março - Julho, 2014
Amostra do inquérito			
Agregados familiares		Crianças menores de 5 anos	
- Seleccionados	3 930	- Elegíveis	2 062
- Ocupados	3 625	- Mães/ educadoras entrevistadas	2 030
- Entrevistados	3 492	- Taxa de resposta (Percentagem)	98.4
- Taxa de resposta (Percentagem)	96.3		
Mulheres		Homens	
- Elegíveis para entrevistas	3 101	- Elegíveis para entrevistas	2 772
- Entrevistadas	2 935	- Entrevistadas	2 267
- Taxa de resposta (Percentagem)	94.6	- Taxa de resposta (Percentagem)	81.8

População do inquérito			
Tamanho médio do agregado	3.9	Percentagem da população a viver em	
Percentagem da população com menos de:		- Meios urbanos	66.6
- 5 anos de idade	14.9	- Meios rurais	33.4
- 18 anos de idade	50.8	- Região Centro Este	65.4
Percentagem de mulheres de 15-49 anos com pelo menos um nado-vivo nos últimos 2 anos	25.7	- Região Norte Oeste	18.7
		- Região Sul Este	12.3
		- Região Autónoma de Príncipe	3.7

Características do Alojamento	
Percentagem de agregados familiares com	
- Electricidade	68.6
- Pavimento acabado	36.4
- Tecto acabado	99.8
- Paredes acabadas	98.1
Número médio de pessoas por quarto usado para dormir	2.18

Bens dos agregados ou pessoais	
Percentagem de agregados familiares que têm	
- Televisor	68.3
- Geleira/arca	42.8
- Terras agrícolas	25.8
- Animais domésticos/ gado	40.6
Percentagem de agregados familiares em que pelo menos um membro tem ou possui um	
- Telemóvel	82.2
- Carro ou camião	9.7

MORTALIDADE DAS CRIANÇAS

Mortalidade das crianças			
Indicador MICS	Indicador	Descrição	Valor ^A
1.1	Taxa de mortalidade neonatal	Probabilidade de falecer no primeiro mês de vida	22
1.2	ODM 4.2 Taxa de mortalidade infantil	Probabilidade de falecer entre o nascimento e o primeiro aniversário	38
1.3	Taxa de mortalidade pós-neonatal	Diferença entre taxas de mortalidade infantil e neonatal	16
1.4	Taxa de mortalidade juvenil	Probabilidade de falecer entre o primeiro e o quinto aniversário	7
1.5	ODM 4.1 Taxa de mortalidade infanto-juvenil	Probabilidade de falecer entre o nascimento e o quinto aniversário	45

^A Os valores do indicador são por 1 000 nados-vivos e referem-se ao período de cinco anos antes do inquérito

Figura 1: Taxas de mortalidade das crianças, MICS5, 2014

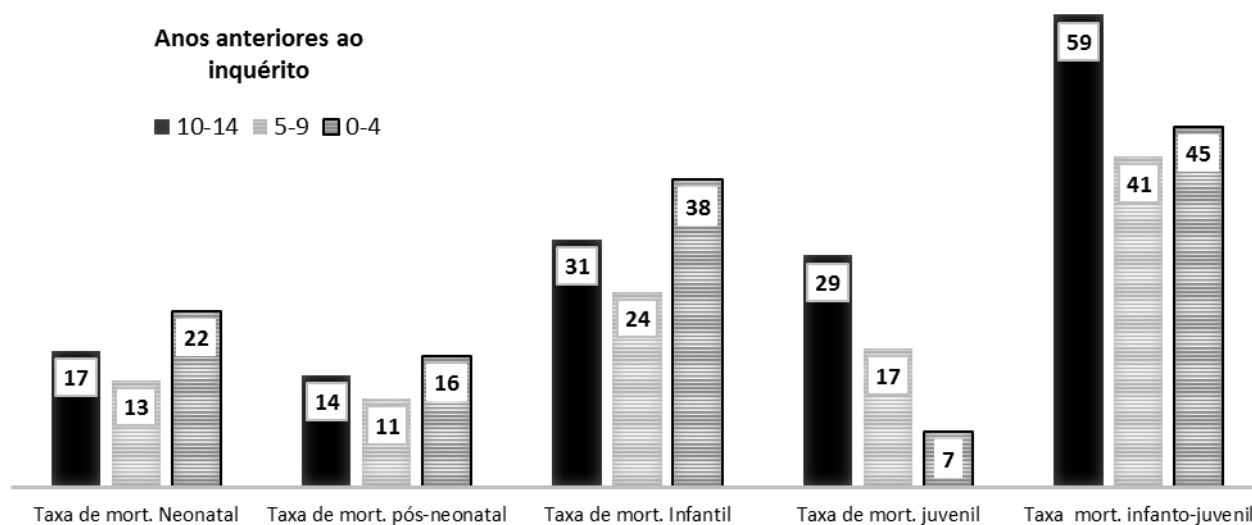

Nota: Valores do indicador são por 1 000 nados-vivos

NUTRIÇÃO

Estado nutricional ⁱ				
Indicador MICS	Indicador	Descrição	Valor	
2.1a	ODM 1.8 Prevalência de insuficiência ponderal (a) Moderada e grave (b) Grave	Percentagem de crianças <de 5 anos que estão abaixo de (a) desvios padrão -2 (moderada e grave) (b) desvios padrão -3 (grave) da mediana peso para idade do padrão da OMS	8.8	
2.1b			1.8	
2.2a	Prevalência de atraso no crescimento (a) Moderada e grave (b) Grave	Percentagem de crianças <de 5 anos que estão abaixo de (a) desvios padrão -2 (moderada e grave) (b) desvios padrão -3 (grave) da mediana altura para idade do padrão da OMS	17.2	
2.2b			4.5	
2.3a	Prevalência de emagrecimento (a) Moderada e grave (b) Grave	Percentagem de crianças <de 5 anos que estão abaixo de (a) desvios padrão -2 (moderada e grave) (b) desvios padrão -3 (grave) da mediana peso para altura do padrão da OMS	4.0	
2.3b			0.8	
2.3c	Prevalência de excesso de peso	Percentagem de crianças <de 5 anos que estão acima de desvios padrão 2 da mediana peso para altura do padrão da OMS	2.4	

Figura 2 : Crianças menores de 5 anos com insuficiência ponderal, atraso no crescimento, emagrecimento e excesso de peso (moderado e grave), MICS5, 2014

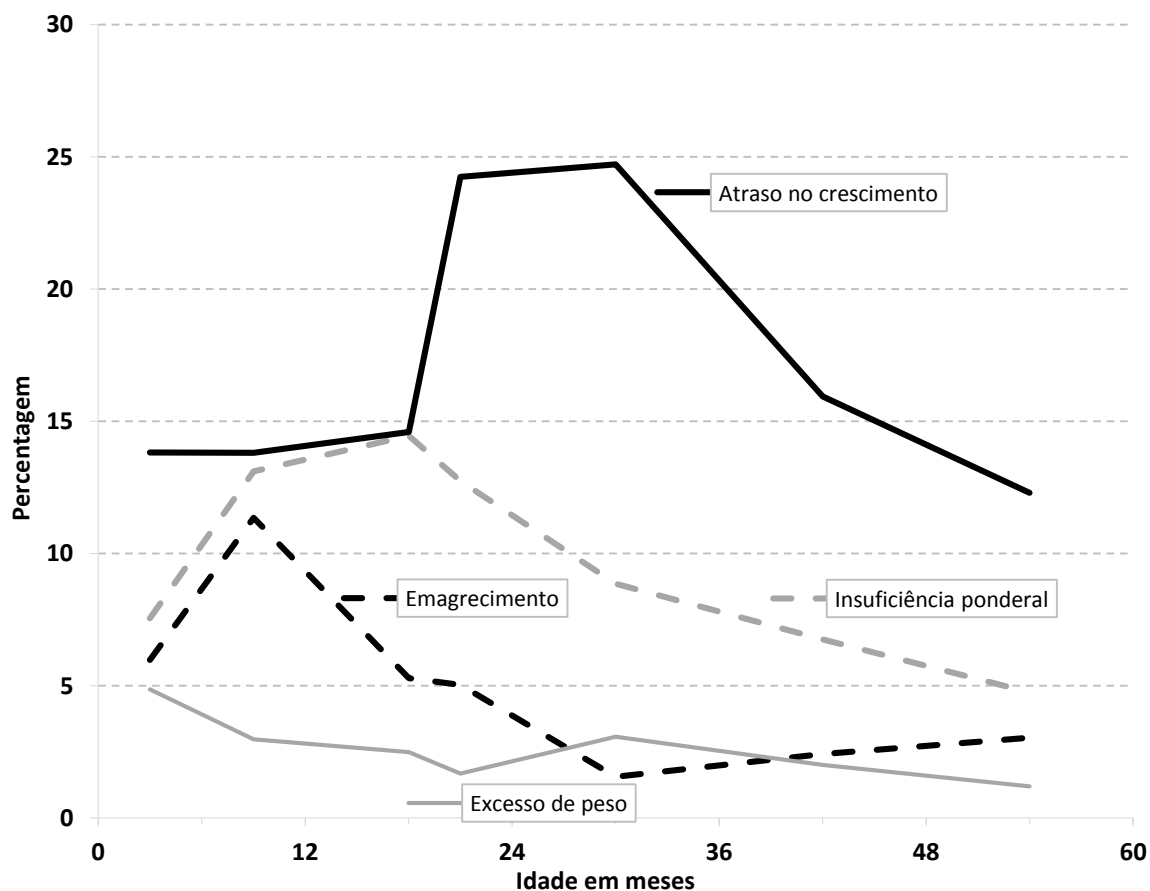

Aleitamento e alimentação na pequena infância

Indicador MICS	Indicador	Descrição	Valor
2.5	Crianças amamentadas	Percentagem de mulheres com um nado-vivo nos últimos 2 anos que amamentaram o seu último filho nado-vivo em qualquer altura	97.4
2.6	Início precoce da amamentação	Percentagem de mulheres com um nado-vivo nos últimos 2 anos que amamentaram o seu último recém-nascido dentro de uma hora após o nascimento	38.3
2.7	Aleitamento exclusivo até aos 6 meses	Percentagem de crianças com menos de 6 meses que foram exclusivamente amamentadas ⁱⁱ	73.8
2.8	Aleitamento predominante até aos 6 meses	Percentagem de crianças com menos de 6 meses que tomaram leite materno como fonte predominante de alimentação ⁱⁱⁱ durante o dia anterior	85.1
2.9	Aleitamento continuado ao 1 ano	Percentagem de crianças de 12-15 meses que tomaram leite materno durante o dia anterior	85.9
2.10	Aleitamento continuado aos 2 anos	Percentagem de crianças de 20-23 meses que tomaram leite materno durante o dia anterior	24.1
2.11	Duração média do aleitamento	Idade em meses em que 50% das crianças de 0-35 meses de idade não receberam leite materno durante o dia anterior	17.0
2.12	Aleitamento apropriado para a idade	Percentagem de crianças de 0-23 meses de idade amamentadas apropriadamente ^{iv} durante o dia anterior	62.3
2.13	Introdução de alimentos sólidos, semi-sólidos ou moles	Percentagem de crianças de 6-8 meses que receberam alimentos sólidos, semi-sólidos ou moles durante o dia anterior	74.1
2.14	Frequência de alimentação láctea para crianças não amamentadas	Percentagem de crianças não amamentadas de 6-23 meses de idade que tomaram pelo menos 2 refeições lácteas no dia anterior	26.4
2.15	Frequência mínima da refeição	Percentagem de crianças de 6-23 meses que receberam alimentos sólidos, semi-sólidos ou moles (mais alimentação láctea para crianças não amamentadas) o número mínimo de vezes ^v ou mais durante o dia anterior	58.2
2.16	Diversidade alimentar mínima	Percentagem de crianças de 6 – 23 meses que receberam alimentos de 4 ou mais grupos alimentares ^{vi} durante o dia anterior	46.8
2.17a	Dieta mínima aceitável	(a) Percentagem de crianças amamentadas de 6 – 23 meses que tiveram pelo menos a diversidade alimentar mínima e a frequência mínima da refeição durante o dia anterior	28.5
2.17b		(b) Percentagem de crianças não amamentadas que tomaram pelo menos 2 refeições lácteas e que tiveram pelo menos a diversidade alimentar mínima sem incluir as refeições lácteas e a frequência mínima da refeição durante o dia anterior	10.9
2.18	Alimentação com biberão	Percentagem de crianças de 0-23 meses que foram alimentadas com um biberão no dia anterior	15.3

Pouco peso à nascença

Indicador MICS	Indicador	Descrição	Valor
2.20	Crianças com pouco peso à nascença	Percentagem de mais recentes nados-vivos nos últimos 2 anos com peso inferior a 2.500 gramas à nascença	8.4
2.21	Crianças pesadas à nascença	Percentagem de mais recentes nados-vivos nos últimos 2 anos que foram pesados à nascença	94.0

Iodização do sal

Indicador MICS	Indicador	Descrição	Valor
2.19	Consumo de sal iodado	Percentagem de agregados com sal contendo 15 partes por milhão ou mais de iodado	88.1

SAÚDE DA CRIANÇA

Vacinação			
Indicador MICS	Indicador	Descrição	Valor
3.1	Cobertura da vacinação contra a tuberculose	Percentagem de crianças de 12-23 meses que tomaram a vacina BCG antes do seu primeiro aniversário	97.3
3.2	Cobertura da vacinação contra a pólio	Percentagem de crianças de 12-23 meses que tomaram a terceira dose de vacina OPV (OPV3) antes do seu primeiro aniversário	88.8
3.3 3.5 3.6	Cobertura da vacinação contra difteria, tosse convulsa e tétano (DPT), Hepatite B e Haemophilus influenzae type B (Hip)	Percentagem de crianças de 12-23 meses que tomaram a terceira dose de vacina Pentavalent (DPT-HepB-Hib3) antes do seu primeiro aniversário	93.0
3.S1 ^{vii}	Cobertura da vacinação contra Pneumonia	Percentagem de crianças de 12-23 meses que tomaram a terceira dose de vacina PCV (PCV3) antes do seu primeiro aniversário	82.0
3.4	ODM 4.3 Cobertura da vacinação contra o sarampo	Percentagem de crianças de 12-23 meses que tomaram a vacina contra o sarampo antes do seu primeiro aniversário	89.0
3.7	Cobertura da vacinação contra a febre amarela	Percentagem de crianças de 12-23 meses que tomaram a vacina contra a febre amarela antes do seu primeiro aniversário	89.3
3.8	Cobertura completa da vacinação	Percentagem de crianças de 12-23 meses que tomaram todas ^{viii} as vacinas recomendadas no calendário antes do seu primeiro aniversário (sarampo antes do segundo aniversário)	65.8

Figura 3: Vacinação antes dos 12 meses de idade, MICS5, 2014

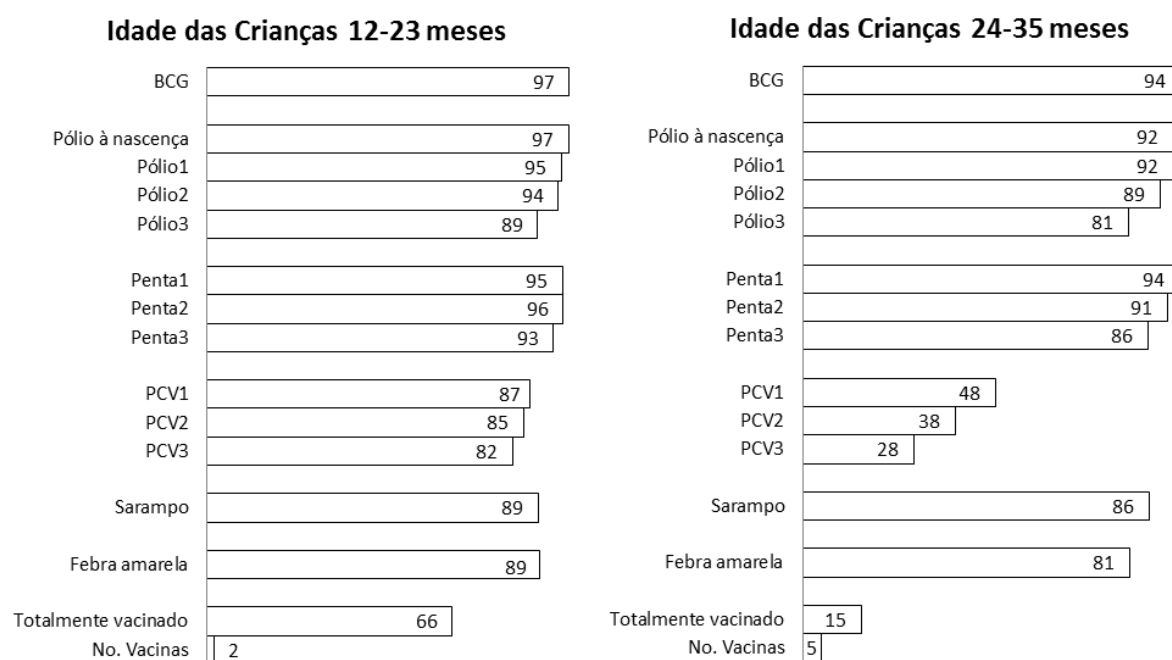

Toxóide tetânico

Indicador MICS	Indicador	Descrição	Valor
3.9	Proteção do tétano neonatal	Percentagem de mulheres de 15-49 anos com um nado-vivo nos últimos 2 anos que tomaram pelo menos duas doses da vacina contra o tétano no intervalo apropriado antes do nascimento mais recente	72.1

Diarreia

Indicador MICS	Indicador	Descrição	Valor
-	Crianças com diarreia	Percentagem de crianças menores de 5 anos com diarreia nas últimas 2 semanas	17.7
3.10	Procura de tratamento para diarreia	Percentagem de crianças menores de 5 anos com diarreia nas últimas 2 semanas para as quais se procurou aconselhamento ou tratamento num estabelecimento ou profissional da saúde	54.2
3.S2 ^{vii}	Tratamento da diarreia com sais de reidratação oral (SRO)	Percentagem de crianças menores de 5 anos com diarreia nas últimas 2 semanas que receberam SRO	49.1
3.12	Tratamento da diarreia com terapia de reidratação oral (TRO) e continuação de alimentação	Percentagem de crianças menores de 5 anos com diarreia nas últimas 2 semanas que receberam TRO (pacote de SRO, líquido SRO pré embalado, líquido caseiro recomendado ou mais líquidos) e continuação de alimentação durante o episódio de diarreia	61.7

Sintomas de Infecção Respiratória Aguda (IRA)

Indicador MICS	Indicador	Descrição	Valor
-	Crianças com sintomas de IRA	Percentagem de crianças menores de 5 anos com sintomas de IRA nas últimas 2 semanas	7.1
3.13	Procura de tratamento para crianças com sintomas de IRA	Percentagem de crianças menores de 5 anos com sintomas de IRA nas últimas 2 semanas para as quais se procurou aconselhamento ou tratamento num estabelecimento ou profissional da saúde	68.9
3.14	Tratamento com antibiótico para crianças com sintomas de IRA	Percentagem de crianças menores de 5 anos com sintomas de IRA nas últimas 2 semanas que tomaram antibióticos	47.6

Uso de combustível sólido

Indicador MICS	Indicador	Descrição	Valor
3.15	Uso de combustíveis sólidos para cozinhar	Percentagem de membros do agregado em agregados que usam combustíveis sólidos como fonte principal de energia doméstica para cozinhar	41.8

Paludismo / Febre			
Indicador MICS	Indicador	Descrição	Valor
-	Crianças com febre	Percentagem de crianças menores de 5 anos com febre nas últimas 2 semanas	26.3
3.16a 3.16b	Disponibilidade no agregado de mosquiteiros impregnados com insecticida (MIIs) ^{ix}	Percentagem de agregados familiares com (a) pelo menos um MII (b) pelo menos um MII para cada duas pessoas	77.8 55.2
3.17a 3.17b	Controlo do vector* no agregado	Percentagem de agregados (a) com pelo menos um MII ou que foram pulverizados com PRI ^{xi} nos últimos 12 meses (b) com pelo menos um MII para cada duas pessoas ou que foram pulverizados com PRI nos últimos 12 meses	77.9 55.4
3.18	ODM 6.7 Crianças menores de 5 anos que dormiram sob um MII	Percentagem de crianças menores de 5 anos que dormiram sob um MII na noite anterior	61.1
3.19	População que dormiu sob um MII	Percentagem de membros do agregado familiar que dormiram sob um MII na noite anterior	56.1
3.20	Procura de tratamento para febre	Percentagem de crianças menores de 5 anos com febre nas últimas 2 semanas para as quais se procurou aconselhamento ou tratamento numa estrutura ou profissional da saúde	65.8
3.21	Uso de diagnósticos de paludismo	Percentagem de crianças menores de 5 anos com febre nas últimas 2 semanas às quais se tirou sangue de um dedo ou do calcanhar para análise do paludismo	42.0
3.22	ODM 6.8 Tratamento anti-palúdico de crianças menores de 5 anos	Percentagem de crianças menores de 5 anos com febre nas últimas 2 semanas que receberam qualquer tratamento anti-palúdico	1.4
3.23	Terapia combinada baseada em Artemisinina (ACT) entre crianças que receberam tratamento anti-palúdico	Percentagem de crianças menores de 5 anos com febre nas últimas 2 semanas que receberam ACT (ou outro tratamento de primeira linha segundo a política nacional)	(*)
3.24	Mulheres grávidas que dormiram sob um MII	Percentagem de mulheres grávidas que dormiram sob um MII na noite anterior	60.9
3.25	Tratamento preventivo intermitente do paludismo durante a gravidez	Percentagem de mulheres de 15-49 anos que receberam três ou mais doses de SP/Fansidar, das quais pelo menos uma foi recebida durante uma consulta pré-natal para evitar o paludismo durante a sua última gravidez, que teve como resultado um nado-vivo nos últimos 2 anos	12.3

*O denominador é inferior a 25 casos, portanto, muito pequeno para o cálculo deste indicador

ÁGUA E SANEAMENTO

Água e saneamento			
Indicador MICS	Indicador	Descrição	Valor
4.1	ODM 7.8	Uso de fontes melhoradas de água para beber	93.9
4.2		Tratamento da água	9.1
4.3	ODM 7.9	Uso de instalação sanitárias melhoradas	40.9
4.4		Eliminação segura das fezes da criança	28.9
4.5		Local para lavar as mãos	40.5
4.6		Disponibilidade de sabão ou de outro produto de limpeza	76.5

Figura 4 : Uso de fontes melhoradas de água e instalações sanitárias melhoradas em meios urbanos e rurais, MICS5, 2014

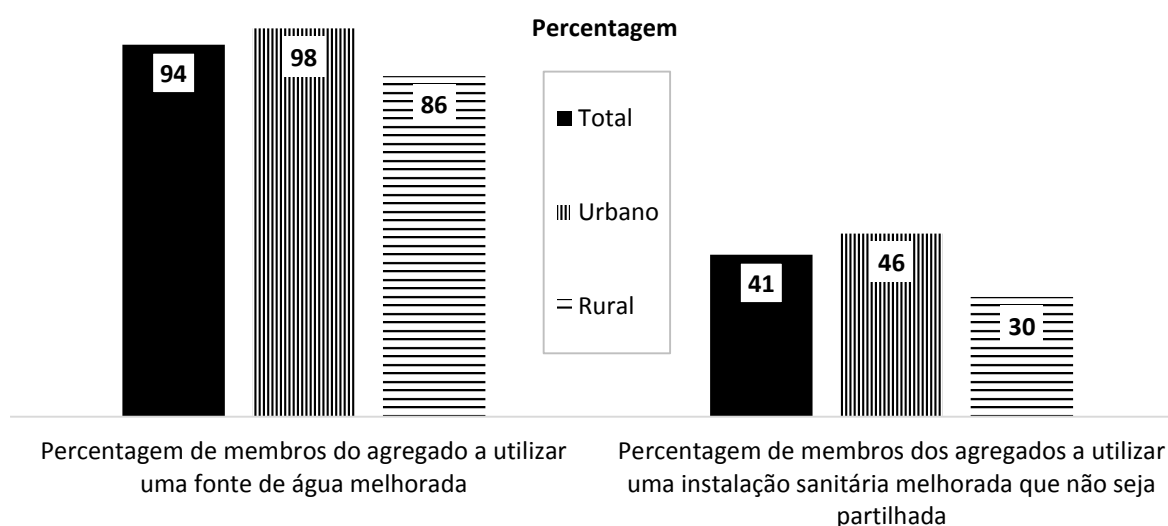

SAÚDE REPRODUTIVA

Contraceção e necessidade não satisfeita			
Indicador MICS	Indicador	Descrição	Valor
-	Índice Sintético de Fecundidade	Índice Sintético de Fecundidade ^A para mulheres de 15-49 anos	4.4
5.1	ODM 5.4	Taxa de natalidade dos adolescentes	92
5.2		Gravidez precoce	27.3
5.3	ODM 5.3	Taxa de prevalência contraceptiva	40.6
5.4	ODM 5.6	Necessidade não satisfeita	32.7

^A A taxa de fecundidade por idade específica é definida como o número de nados-vivos de uma mulher numa faixa etária específica durante um período especificado, dividido pelo número médio de mulheres nessa faixa etária durante o mesmo período, expresso por 1.000 mulheres. A taxa específica de fecundidade para as mulheres de 15-49 anos também é designada por taxa de natalidade dos adolescentes.

O índice Sintético de Fecundidade (ISF) é calculado somando as taxas específicas de fecundidade por idade calculada para cada faixa etária de 5 anos das mulheres dos 15 aos 49 anos de idade. O ISF indica o número médio de filhos que uma mulher dará à luz antes do fim da sua fase reprodutiva (antes dos 50), se prevalecerem as taxas actuais de fecundidade.

Figura 5 : Uso de contraceção, MICS5, 2014

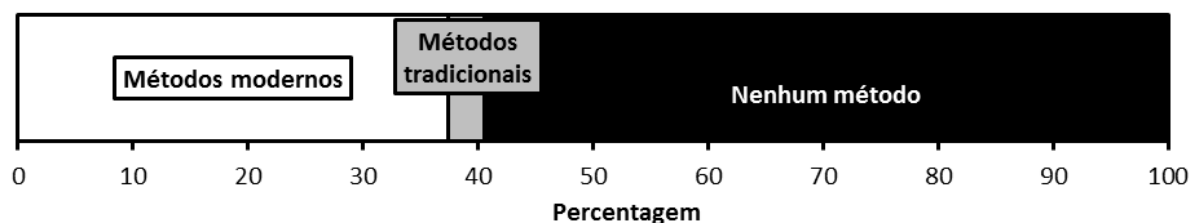

Métodos modernos	37.4
Esterilização feminina	0.6
Esterilização masculina	0.1
DIU	2.1
Injecções	11.6
Implantes	2.5
Pílula	14.8
Preservativo masculino	5.1
Preservativo feminino	0.6
Diafragma/ espuma/ gel	0.0

Métodos tradicionais	3.1
Abstinência periódica	1.9
Coito interrompido	0.1
Outro	1.1

Qualquer método	40.6
------------------------	-------------

Nenhum método	59.4
----------------------	-------------

Nota: 0.1% das respostas foram "não sabe" ou não houve resposta.

Saúde materna e do recém-nascido			
Indicador MICS	Indicador	Descrição	Valor
5.5a	ODM 5.5	Cobertura de cuidados	Percentagem de mulheres de 15-49 anos com um nado-vivo nos últimos 2 anos que foram atendidas por profissional de saúde qualificado durante a última gravidez que resultou em nado-vivo (a) pelo menos uma vez por profissional da saúde qualificado (b) pelo menos quatro vezes por qualquer profissional de saúde qualificado
5.5b	ODM 5.5	pré-natais	
5.6		Conteúdo dos cuidados pré-natais	Percentagem de mulheres de 15-49 anos com um nado-vivo nos últimos 2 anos a quem mediram a tensão arterial e tiraram amostras de urina e sangue para análise durante a última gravidez que teve como resultado um nado-vivo
5.7	ODM 5.2	Profissional de saúde qualificado no parto	Percentagem de mulheres de 15-49 anos com um nado-vivo nos últimos 2 anos que foram atendidas por profissional de saúde qualificado no mais recente nado-vivo
5.8		Partos em estruturas de saúde	Percentagem de mulheres de 15-49 anos com um nado-vivo nos últimos 2 anos cujo nado-vivo mais recente nasceu numa estrutura de saúde
5.9		Cesariana	Percentagem de mulheres de 15-49 anos cujo nado-vivo mais recente nos últimos 2 anos nasceu por cesariana

Exames de saúde pós-natais			
Indicador MICS	Indicador	Descrição	Valor
5.10		Estadia pós-parto numa estrutura de saúde	Percentagem de mulheres de 15-49 anos que ficaram numa estrutura de saúde durante 12 horas ou mais após o parto do seu nado-vivo mais recente nos últimos dois anos
5.11		Consulta pós-natal para o recém-nascido	Percentagem de últimos nados-vivos nos últimos 2 anos que tiveram um exame de saúde enquanto se encontravam na estrutura de saúde ou em casa depois do parto ou uma consulta pós-natal dentro de 2 dias após o parto
5.12		Exame de saúde pós-natal para a mãe	Percentagem de mulheres de 15-49 anos que tiveram um exame de saúde enquanto se encontravam numa estrutura de saúde ou em casa depois do parto ou uma consulta pós-natal dentro de 2 dias após o parto do seu nado-vivo mais recente nos últimos 2 anos

Figura 6 : Local do parto e exames de saúde pós-natais, MICS5, 2014

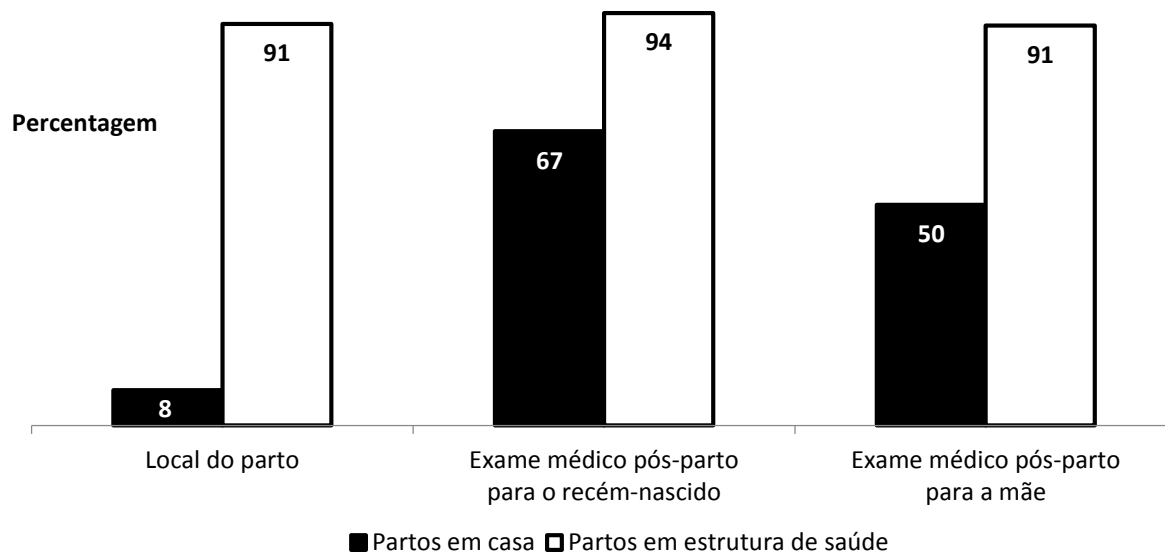

Mortalidade materna

Indicador MICS	Indicador	Descrição	Valor
5.13 ODM 5.1	Taxa de mortalidade materna	Óbitos durante a gravidez, o parto ou dentro de dois meses após o parto ou o fim da gravidez, por 100.000 nascimentos no período de 7 anos que precedeu o inquérito	74*

*Este é um resultado preliminar que está ainda a ser analisado e sujeito a alterações, devido ao número muito pequeno de casos

DESENVOLVIMENTO INFANTIL

Desenvolvimento infantil			
Indicador MICS	Indicador	Descrição	Valor
6.1	Frequência do ensino pré-escolar	Percentagem de crianças de 36-59 meses que estão a frequentar um programa de ensino pré-escolar	36.4
6.2	Apoio à aprendizagem	Percentagem de crianças de 36-59 meses com as quais um adulto do agregado se envolveu em 4 ou mais actividades para promover a aprendizagem e a preparação para a escola nos últimos 3 dias	62.7
6.3	Apoio do pai à aprendizagem	Percentagem de crianças de 36-59 meses cujo pai biológico se envolveu em 4 ou mais actividades para promover a aprendizagem e a preparação para a escola nos últimos 3 dias	3.0
6.4	Apoio da mãe à aprendizagem	Percentagem de crianças de 36-59 meses cuja mãe biológica se envolveu em 4 ou mais actividades para promover a aprendizagem e a preparação para a escola nos últimos 3 dias	15.7
6.5	Disponibilidade de livros infantis	Percentagem de crianças menores de 5 anos a viver num agregado que tem três ou mais livros infantis	5.8
6.6	Disponibilidade de brinquedos	Percentagem de crianças menores de 5 anos que brincam com dois ou mais tipos de brinquedos	64.7
6.7	Cuidados inadequados	Percentagem de crianças menores de 5 anos deixadas sozinhas ou aos cuidados de outra criança com menos de 10 anos durante mais de uma hora pelo menos uma vez na semana passada	15.5
6.8	Índice de desenvolvimento infantil na primeira infância	Percentagem de crianças com 36-59 meses que estão na boa via de desenvolvimento em pelo menos três das seguintes quatro áreas: leitura - cálculo, física, sócio-emocional e aprendizagem	54.5

ALFABETIZAÇÃO E INSTRUÇÃO

Alfabetização e instrução ^{xii}				
Indicador MICS	Indicador	Descrição	Valor	
7.1	ODM 2.3	Taxa de alfabetização entre os jovens	Percentagem de jovens de 15-24 anos que sabem ler uma frase curta simples sobre a vida quotidiana ou que frequentaram o ensino secundário ou superior	
		(a) mulheres	89.6	
		(b) homens	87.5	
7.2	Preparação para a escola	Percentagem de crianças no 1º ano do ensino primário que frequentaram o ensino pré-escolar no ano lectivo anterior	57.9	
7.3	Taxa líquida de admissão no ensino primário	Percentagem de crianças em idade de entrar na escola primária que entram no 1º ano do ensino primário	77.1	
7.4	ODM 2.1	Taxa líquida de frequência do ensino primário (ajustada)	Percentagem de crianças com idade para o ensino primário que frequentam actualmente o ensino primário ou secundário	94.1
7.5		Taxa líquida de frequência do ensino secundário (ajustada)	Percentagem de crianças com idade para o ensino secundário que frequentam actualmente o ensino secundário ou superior	60.4

Alfabetização e instrução^{xii}			
Indicador MICS	Indicador	Descrição	Valor
7.6	ODM 2.2	Crianças que chegam ao último ano do ensino primário	91.6
7.7		Taxa de conclusão do ensino primário	111.9
7.8		Taxa de transição para o ensino secundário	53.7
7.9	ODM 3.1	Índice de paridade de género (ensino primário)	1.00
7.10	ODM 3.1	Índice de paridade de género (ensino secundário)	1.18

Figura 7: Indicadores relativos ao ensino por sexo, MICS5, 2014

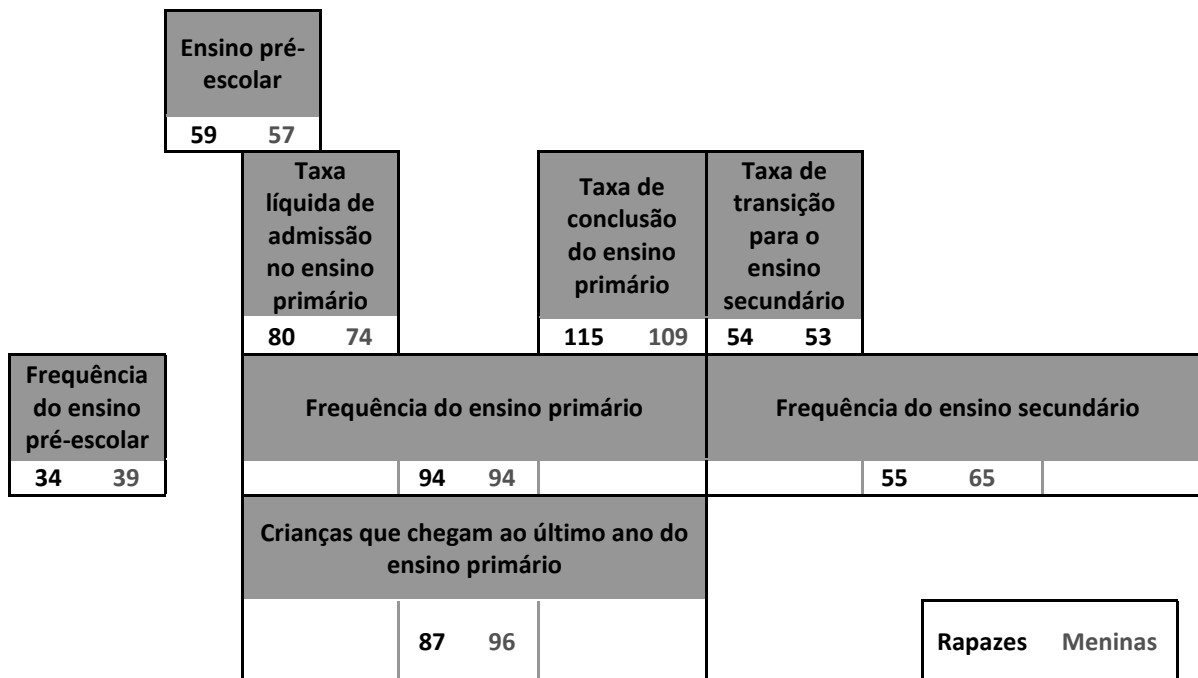

Nota: Todos os valores dos indicadores estão em termos percentuais

PROTECÇÃO DA CRIANÇA

Registo de nascimento

Indicador MICS	Indicador	Descrição	Valor
8.1	Registo de nascimento	Percentagem de crianças menores de 5 anos que foram registadas	95.2

Trabalho infantil

Indicador MICS	Indicador	Descrição	Valor
8.2	Trabalho infantil	Percentagem de crianças de 5-17 anos que estão envolvidas em trabalho infantil ^{kiii}	26.0

Disciplina infantil

Indicador MICS	Indicador	Descrição	Valor
8.3	Disciplina violenta	Percentagem de crianças de 1-14 anos que foram alvo de agressão psicológica ou castigo físico durante o último mês	79.6

Figura 8 : Métodos de disciplinar as crianças, crianças de 1-14 anos de idade, MICS5, 2014

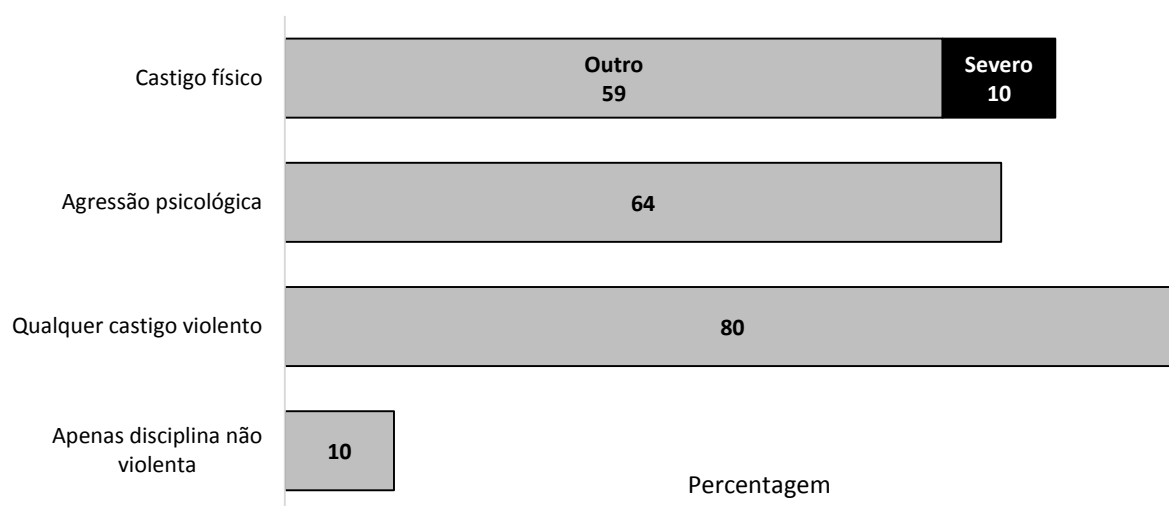

Casamento precoce e poligamia

Indicador MICS	Indicador	Descrição	Valor
8.4	Casamento antes dos 15 anos	Percentagem de pessoas de 15-49 anos que se casaram ou uniram pela primeira vez antes dos 15 anos	
		(a) Mulheres	5.1
8.5	Casamento antes dos 18 anos	(b) Homens	1.4
		Percentagem de pessoas de 20-49 anos que se casaram ou uniram pela primeira vez antes dos 18 anos	
8.6	Jovens de 15-19 anos de idade actualmente casados ou em união	(a) Mulheres	32.2
		(b) Homens	7.5
8.7	Poligamia	Percentagem de jovens de 15-19 anos que estão casados ou em união	
		união poligâmica	
8.8a	Diferença de idade entre os cônjuges	(a) Mulheres	22.4
		(b) Homens	13.0
8.8b		Percentagem de pessoas de 15-49 anos que estão numa união poligâmica	
		Percentagem de mulheres jovens que estão casadas ou em união com um homem pelo menos 10 anos mais velho	
8.8a	Diferença de idade entre os cônjuges	(a) entre mulheres de 15-19 anos,	23.1
		(b) entre mulheres de 20-24 anos	17.3

Atitudes em relação à violência doméstica

Indicador MICS	Indicador	Descrição	Valor
8.12	Atitudes em relação à violência doméstica	Percentagem de pessoas de 15-49 anos que declaram que se justifica que um marido bata na mulher pelo menos numa das seguintes circunstâncias: (1) se ela sair sem lhe dizer, (2) se ela não cuidar dos filhos, (3) se ela discutir com ele, (4) se ela recusar ter relações sexuais com ele, (5) se ela queimar a comida	
		(a) Mulheres	19.1
		(b) Homens	13.8

Vivência das crianças com os pais

Indicador MICS	Indicador	Descrição	Valor
8.13	Vivência das crianças com os pais	Percentagem de crianças de 0-17 anos que não estão a não viver com nenhum dos pais biológicos	14.7
8.14	Prevalência de crianças com um ou ambos os progenitores falecidos	Percentagem de crianças de 0-17 anos com um ou ambos os pais biológicos falecidos	5.4
8.15	Crianças com pelo menos um progenitor a viver no estrangeiro	Percentagem de crianças de 0-17 anos com pelo menos um dos pais biológicos a viver no estrangeiro	15.7

VIH/SIDA E COMPORTAMENTO SEXUAL

Conhecimentos sobre VIH/SIDA e atitudes

Indicador MICS	Indicador	Descrição	Valor
-	Ouviram falar da SIDA	Percentagem de pessoas de 15-49 anos que ouviram falar da SIDA (a) Mulheres (b) Homens	99.2 99.5
9.1 ODM 6.3	Conhecimentos sobre prevenção do VIH entre os jovens	Percentagem de jovens de 15-24 anos que identificam correctamente formas de evitar a transmissão do VIH ^{xiv} e que rejeitam as principais ideias erradas sobre a transmissão do VIH ^{xv} (a) Mulheres (b) Homens	42.2 43.2
9.2	Conhecimentos sobre transmissão vertical do VIH	Percentagem de pessoas de 15-49 anos que identificam correctamente os três meios ^{xvi} de transmissão vertical do VIH (a) Mulheres (b) Homens	47.1 39.9
9.3	Atitudes de aceitação de pessoas portadoras do VIH	Percentagem de pessoas de 15-49 anos manifestando atitudes de aceitação em relação a todas as 4 perguntas ^{xvii} relativamente a pessoas portadoras do VIH (a) Mulheres (b) Homens	13.4 22.5

Teste de VIH

Indicador MICS	Indicador	Descrição	Valor
9.4	Pessoas que sabem aonde fazer o teste de VIH	Percentagem de pessoas de 15-49 anos que declaram saber de um lugar para fazer o teste de VIH (a) Mulheres (b) Homens	92.3 89.9
9.5	Pessoas que fizeram o teste de VIH e sabem os resultados	Percentagem de pessoas de 15-49 anos que fizeram o teste de VIH nos últimos 12 meses e que sabem os resultados (a) Mulheres (b) Homens	38.5 27.3
9.6	Jovens sexualmente activos que fizeram o teste de VIH e sabem os resultados	Percentagem de jovens de 15-24 anos que tiveram relações sexuais nos últimos 12 meses que fizeram o teste de VIH e sabem os resultados (a) Mulheres (b) Homens	48.0 21.6
9.7	Aconselhamento sobre o VIH nos cuidados pré-natais	Percentagem de mulheres de 15-49 anos que tiveram um nado-vivo nos últimos 2 anos e receberam cuidados pré-natais durante a gravidez do seu filho mais recente, que declaram que receberam aconselhamento sobre o VIH durante os cuidados pré-natais	77.2
9.8	Teste de VIH durante cuidados pré-natais	Percentagem de mulheres de 15-49 anos que tiveram um nado-vivo nos últimos 2 anos e receberam cuidados pré-natais durante a gravidez do seu filho mais recente, que declaram que lhes foi oferecido e aceitaram o teste de VIH durante os cuidados pré-natais e que receberam os resultados	86.1

Comportamento sexual

Indicador MICS	Indicador	Descrição	Valor
9.9	Jovens que nunca tiveram relações sexuais	Percentagem de jovens de 15-24 anos que nunca se casaram e nunca tiveram relações sexuais (a) Mulheres (b) Homens	58.2 41.2
9.10	Relações sexuais antes dos 15 anos entre jovens	Percentagem de jovens de 15-24 anos que tiveram relações sexuais antes dos 15 anos (a) Mulheres (b) Homens	9.2 18.2
9.11	Disparidade de idades entre parceiros sexuais	Percentagem de mulheres de 15-24 anos que tiveram relações sexuais nos últimos 12 meses com um parceiro que era pelo menos 10 anos mais velho	17.6
9.12	Parceiros sexuais múltiplos	Percentagem de pessoas de 15-49 anos que tiveram relações sexuais com mais de um parceiro sexual nos últimos 12 meses (a) Mulheres (b) Homens	2.9 29.1
9.13	Uso de preservativo na última relação sexual entre pessoas com parceiros sexuais múltiplos	Percentagem de pessoas de 15-49 anos que declaram ter tido mais de um parceiro sexual nos últimos 12 meses que também declaram que usaram preservativo na última vez que tiveram relações sexuais (a) Mulheres (b) Homens	46.0 49.0
9.14	Relações sexuais com parceiros não regulares	Percentagem de jovens de 15-24 anos sexualmente activos que tiveram relações sexuais com um parceiro não conjugal, não em coabitação nos últimos 12 meses (a) Mulheres (b) Homens	24.7 46.9
9.15	ODM 6.2 Uso de preservativo com parceiros não regulares	Percentagem de jovens de 15-24 anos que declaram ter usado um preservativo durante a última relação sexual com um parceiro não conjugal, não em coabitação nos últimos 12 meses (a) Mulheres (b) Homens	65.2 82.5

Órfãos

Indicador MICS	Indicador	Descrição	Valor
9.16	ODM 6.4 Rácio de frequência escolar de órfãos em relação a frequência escolar de não órfãos	Proporção que frequenta a escola entre crianças de 10-14 anos que perderam ambos os pais dividida pela proporção de crianças de 10-14 anos que frequentam a escola cujos pais estão vivos e que estão a viver com um ou com ambos os progenitores.	(*)

*O denominador é inferior a 25 casos, portanto, muito pequeno para o cálculo deste indicador

Circuncisão masculina

Indicador MICS	Indicador	Descrição	Valor
9.17	Circuncisão masculina	Percentagem de homens de 15-49 anos que declaram ter sido circuncidados	3.2

ACESSO A COMUNICAÇÃO SOCIAL E USO DE TIC

Acesso a comunicação social

Indicador MICS	Indicador	Descrição	Valor
10.1	Exposição à comunicação social	Percentagem de pessoas de 15-49 anos que, pelo menos uma vez por semana, lêem um jornal, ouvem a rádio e vêem televisão	
		(a) Mulheres	15.9
		(b) Homens	28.4

Uso de tecnologia da informação e

Indicador MICS	Indicador	Descrição	Valor
10.2	Uso de computadores	Percentagem de jovens de 15-24 anos que usaram um computador durante os últimos 12 meses	
		(a) Mulheres	37.2
		(b) Homens	48.3
10.3	Uso da internet	Percentagem de jovens de 15-24 anos que usaram a internet durante os últimos 12 meses	
		(a) Mulheres	32.3
		(b) Homens	42.9

BEM-ESTAR SUBJECTIVO

Bem-estar subjectivo

Indicador MICS	Indicador	Descrição	Valor
11.1	Satisfação com a vida	Percentagem de jovens de 15-24 anos que estão muito ou um tanto ou quanto satisfeitos com a sua vida, em geral	
		(a) Mulheres	75.6
		(b) Homens	84.2
11.2	Felicidade	Percentagem de jovens de 15-24 anos que estão muito felizes ou um tanto ou quanto felizes	
		(a) Mulheres	74.4
		(b) Homens	77.3
11.3	Percepção de uma vida melhor	Percentagem de jovens de 15-24 anos cuja vida melhorou durante o último ano e que esperam que a sua vida melhor após um ano	
		(a) Mulheres	59.4
		(b) Homens	63.4

CONSUMO DE TABACO E ÁLCOOL

Consumo de tabaco			
Indicador MICS	Indicador	Descrição	Valor
12.1	Consumo de tabaco	Percentagem de pessoas de 15-49 anos que fumaram cigarros ou usaram produtos do tabaco com ou sem combustão em qualquer altura durante o último mês	
		(a) Mulheres	1.1
		(b) Homens	8.9
12.2	Fumar antes dos 15 anos de idade	Percentagem de pessoas de 15-49 anos que fumaram um cigarro antes dos 15 anos	
		(a) Mulheres	0.4
		(b) Homens	1.4

Consumo de álcool			
Indicador MICS	Indicador	Descrição	Valor
12.3	Consumo de álcool	Percentagem de pessoas de 15-49 anos que tomaram pelo menos uma bebida alcoólica em qualquer altura durante o último mês	
		(a) Mulheres	53.2
		(b) Homens	67.1
12.4	Consumo álcool antes dos 15 anos de idade	Percentagem de pessoas de 15-49 anos que tomaram pelo menos uma bebida alcoólica antes dos 15 anos	
		(a) Mulheres	7.5
		(b) Homens	11.9

NOTAS

- ⁱ Medições de peso e altura/comprimento foram concluídas com sucesso para 96.1% e 95.7% de crianças menores de 5 anos, respectivamente.
- ⁱⁱ Crianças a tomar leite materno e a não tomar nenhum outro líquido ou alimento com excepção de sais de reidratação oral, suplementos minerais e medicamentos.
- ⁱⁱⁱ Criança a tomar leite materno e certos líquidos (água e bebidas com base em água, sumo de frutas, líquidos rituais, solução de reidratação oral, gotas, vitaminas, minerais e medicamentos), mas que não tomam mais nada (em particular, leite não humano e líquidos extraídos de alimentos).
- ^{iv} Crianças de 0-5 meses que foram exclusivamente amamentadas e crianças de 6-23 meses que foram amamentadas e comeram alimentos sólidos, semi-sólidos ou moles.
- ^v Crianças amamentadas: alimentos sólidos, semi-sólidos ou moles, duas vezes para crianças de 6-8 meses e três vezes para crianças de 9-23 meses. Crianças não amamentadas: alimentos sólidos, semi-sólidos ou moles ou alimentações lácteas quatro vezes para crianças de 6-23 meses.
- ^{vi} O indicador baseia-se no consumo de qualquer quantidade de alimentos de pelo menos 4 ou 7 dos seguintes grupos de alimentos: 1) grãos, raízes e tubérculos; 2) legumes e nozes; 3) produtos lácteos (leite, iogurte, queijo); 4) carne (carne, peixe, aves de capoeira e carne de fígado/ órgãos); 5) ovos; 6) frutos e produtos hortícolas ricos em vitamina A; e 7) outros frutos e produtos hortícolas.
- ^{vii} Indicador específico a STP
- ^{viii} A vacinação completa inclui o seguinte: BCG, Pólio 1,2,3, Penta 1,2,3 (DPT-HepB-Hib), PCV1,2,3, Febre amarela e Sarampo.
- ^{ix} Um MII é (a) um mosquiteiro convencional que foi impregnado com insecticida nos últimos 12 meses, (b) um mosquiteiro impregnado na fábrica que não exige nenhum tratamento (MILD), (c) um mosquiteiro pré impregnado obtido nos últimos 12 meses, ou (d) um mosquiteiro que foi impregnado ou mergulhado em insecticida nos últimos 12 meses.
- ^x (a) Agregados abrangidos pelo controlo do vector, (b) Cobertura universal do controlo do vector .
- ^{xi} Pulverização Residual no Interior.
- ^{xii} Os indicadores do ensino, quando aplicável, baseiam-se em informações sobre a frequência escolar declarada (em qualquer altura durante o ano lectivo), como uma aproximação da matrícula.
- ^{xiii} Crianças envolvidas em trabalho infantil são definidas como crianças envolvidas em actividades económicas acima dos limites específicos para a idade, envolvidas em tarefas domésticas acima dos limites específicos para a idade e crianças envolvidas em trabalho perigoso.
- ^{xiv} Usar preservativos e limitar a actividade sexual a um parceiro fiel, não infectado.
- ^{xv} As duas ideias erradas mais comuns sobre a transmissão do VIH são incluídas no cálculo do indicador : i) partilhar comida e ii) picada de mosquitos para as mulheres e i) picada de mosquitos e ii) partilhar comida para os homens.
- ^{xvi} Transmissão durante a gravidez, o parto e através do aleitamento.
- ^{xvii} Pessoas (1) que pensam que uma professora infectada pelo vírus da sida que não está doente deve continuar a dar aulas, (2) que comprariam legumes frescos a um vendedor portador do vírus da sida, (3) que não quereriam manter em segredo um familiar infectado pelo vírus da sida, e (4) que estariam dispostas a cuidar de um familiar portador do vírus da sida na sua própria casa.